



Proyectos a ser  
presentados ante  
el Departamento  
de Vivienda para  
CDBG- DR  
sábado, 10 de  
marzo de 2018



**Municipio de Arecibo**  
Hon. Carlos Molina Rodríguez,  
Alcalde  
Arecibo, Puerto Rico





Dentro de nuestra propuesta, hemos dividido nuestras peticiones en 3 categorías, Vivienda, Infraestructura y Desarrollo Económico, según el orden de prioridad para nuestros acreedores. A continuación, detallamos los mismos.

El Municipio de Arecibo se compromete con el Gobierno Central de Puerto Rico y con el Gobierno Federal y su agencia de HUD para utilizar los fondos obtenidos únicamente para aliviar aquellas necesidades que resultaron del severo impacto del Huracán María. Proponemos alternativas de recuperación a largo plazo que represente para nuestra ciudadanía, comercios y acreedores en general, la revitalización de las áreas más afectadas tanto en el área de vivienda, infraestructura, como desarrollo económico.

Los fondos de CDBG Disaster Recovery que se solicitan buscan atender una variedad de actividades de recuperación que ayudarán a individuos, comunidades y vecindarios a recuperarse. Se entiende que la implementación de estos fondos es necesaria, ya que la mayoría de las comunidades que se desean impactar no podrían recuperarse sin la ayuda de fondos federales.

A lo anterior se suma que a partir del mes de septiembre de 2017 la actividad económica del Municipio de Arecibo se ha visto menos afectada a gran escala. Desde el cierre de cuatro sucursales bancarias grandes como Banco Santander, Scotiabank, Oriental Bank y First Bank; el cierre de cadenas de farmacias como Walgreens y CVS; cierre de concesionarios de autos, proveedores de comida rápida y ferretería; hasta cerca de quinientos pequeños negocios que permanecen cerrados, de los cuales probablemente muchos no volverán a operar. Esto representa un aumento exorbitante en la tasa de desempleo entre los residentes del ayuntamiento. Es necesario la creación de nuevas oportunidades de empleo para los ciudadanos, y provocar un atractivo para detener el éxodo de talentos de nuestro pueblo.

Los daños a nuestra ciudadanía fueron igual de alarmantes. Según las estadísticas de FEMA, hubo 21,659 solicitudes de pérdidas en su sistema, siendo Arecibo el 6to Municipio con mayor número de reclamaciones. De estas 21,659 solicitudes, al presente se han atendido solamente 13,615 solicitudes. Esto sin contar los cientos de acreedores que por razones de titularidad no han podido hacer reclamo alguno de sus pérdidas. Asimismo, demás está decir que a la fecha aún se encuentran sectores sin servicio de energía eléctrica. Fueron meses de espera por este servicio. El servicio de agua de igual manera se suspendió por meses, e incluso continúa sufriendo interrupciones. La atención del Municipio y otras entidades que colaboraron para suplir las necesidades de las comunidades no fue suficiente para poder mitigar los efectos de la falta de estos servicios en las comunidades.

Al igual que todo Puerto Rico, Arecibo fue impactado seriamente por el paso del Huracán María. El huracán salió de la isla por el área norte provocando daños sumamente perjudiciales a nuestra área. No solo los daños ocasionados por los vientos, los cuales destruyeron techos, viviendas de madera, vegetación, entre otros. Debemos señalar que recibimos inundaciones tanto del mar como del río, lo que dejó varias zonas residenciales completamente sumergidas poniendo en peligro la vida y la propiedad de los ciudadanos. Lamentablemente perdimos cerca de un 80% de las facilidades públicas y recreativas de la ciudad. Varios edificios municipales, incluyendo el Departamento de Finanzas, se perdió en su totalidad.

El Municipio de Arecibo desea participar en la competencia de fondos presentados por HUD ante el Departamento de Vivienda para ser ofrecidas para CDBG-DR.



# VIVIENDA







## Relocalización de Urb. Reparto Martell

Descripción - Adquisición de residencias de uno sectores mas afectados por el Huracán

Problema - Miles de arecíbeños perdieron sus hogares, no solo por los vientos y las lluvias que excedían las lluvias de los 100 años, en adición por las inundaciones causadas por el desagüe del río. La Urbanización Reparto Martell se encuentra ubicada en la entrada del Casco Urbano de Arecibo y colinda con el Barrio Tanamá. Fue una de las comunidades con mayor cantidad de pérdidas, recibiendo daños en un 100% de las propiedades, residenciales y comerciales allí ubicadas. Esta lamentable situación la viven una y otra vez los residentes del área cada vez que ocurre un huracán o grandes lluvias.

Qué se propone realizar - El Municipio estará realizando tasaciones de precio a las propiedades ubicadas en Martell. Una vez este proceso se haya concluido, el Municipio comprará las propiedades de los residentes y comerciantes de la Urbanización, esto para asegurar que puedan establecerse en áreas mas seguras. De ser necesario, el Municipio fungirá como facilitador y gestor para los residentes en el proceso de adquisición de nueva vivienda. Luego del desalojo completo, se estarán eliminando todas las construcciones en el área para crear un parque pasivo donde personas puedan ejercitarse y despejarse.

Población a ser impactada- residentes y espacios comerciales que hayan sufrido daños dentro de la Urbanización

- 6 calles dentro de la urbanización
- 2 calles aledañas
- Total de residencias: 121

Objetivo Nacional-

- Buyouts
- Low and Moderate Income

Fases-

- I- tasación y adquisición de viviendas
- II- eliminación de todas las propiedades existentes
- III- construcción de un parque recreacional

Presupuesto - \$ 12 millones

Fechas-

- comienzo - diciembre 2018
- finalización - enero 2020

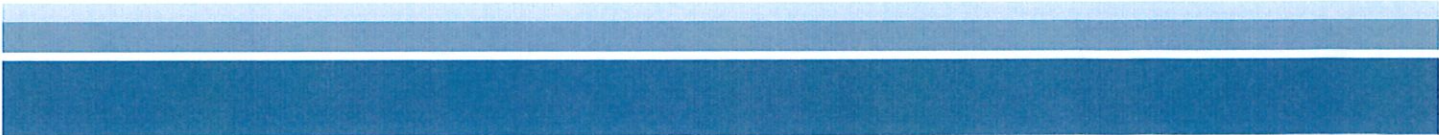
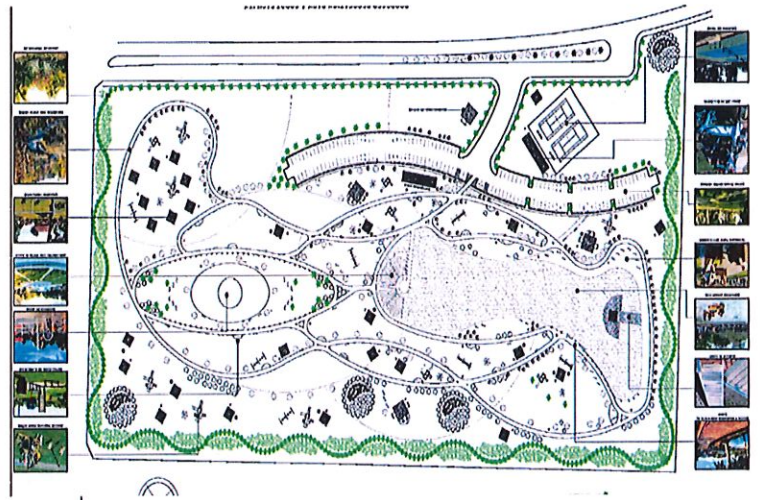





## Rehabilitación de Vivienda

### A- Remodelación y Rehabilitación de Residencias

Descripción- Reconstrucción permanente de techos de casas en cemento con techos en madera o zinc.

Problema- Arecibo es el Municipio de mayor extensión territorial en Puerto Rico, contando con cerca de 100,000 habitantes. Areas que en otras ocasiones no se habían afectado, en esta ocasión perdieron techos, provocando que los 19 barrios de Arecibo sufrieran daños.

Qué se propone realizar- El Municipio de Arecibo realizó un censo por los barrios y sectores que sufrieron mayores daños. Este censo buscaba identificar aquellas propiedades que fueron construidas en cemento, pero tienen sus techos en madera o zinc. Estas casas se desean rehabilitar para reparar sus techos en cemento. De esta manera garantizaríamos que, en un posible futuro desastre atmosférico, estas familias puedan mantener su vida y su propiedad segura.

Personas a impactar- 500 familias a través de Arecibo incluyendo los siguientes barrios y sectores más afectados por el fenómeno.:

- Esperanza
- Dominguito
- Víctor Rojas I y II
- Factor I y II
- Isote
- Sabana Hoyos
- Domingo Ruiz
- Santana
- Garrochales
- Hato Arriba

Objetivo nacional- Low and Moderate Income

Presupuesto- \$10 millones

Fechas-

- comienzo- diciembre 2018
- finalización- enero 2020



## B- Reconstrucción de hogares a Familias que no califican por otros programas

**Descripción-** Ayudas de rehabilitación y reconstrucción a aquellas familias acreedoras que por alguna falta de documentación o titularidad no pudieron reclamar sus daños.

**Problema-** A lo largo de Puerto Rico existen centenares de familias que no poseen documentación, ni evidencia de la titularidad de sus casas. La mayoría de estas familias tienen sus residencias por herencias, donaciones y usufructo, las cuales no se han realizado cumpliendo con todos los requisitos de ley. La solicitud de ayudas para emergencias a través de FEMA exige que todos los participantes tengan sus escrituras o pruebas de titularidad.

**Que se propone realizar-** El Municipio de Arecibo servirá como gestor para todas aquellas familias que no tienen los documentos, registros o titularidad de sus residencias. Se estará creando un equipo de trabajo para ayudar a estas familias a localizar la mayor cantidad de documentos posibles sobre sus propiedades, incluyendo declaraciones juradas que certifiquen que son dueños de dicha propiedad. Una vez se cumpla con este proceso, se estarán cualificando las propiedades. En caso de cumplir con todos los requisitos de HUD se les estará rehabilitando su vivienda para asegurar una residencia segura.

**Objetivo Nacional-** Low and Moderate Income

### Fases-

- I- Documentación y declaraciones
- II- Proceso de elegibilidad
- III- Reconstrucción Vivienda

**Presupuesto-** \$20 millones

### Fechas-

- comienzo- diciembre 2018
- finalización- enero 2020



- Fechas-
- comienzo- diciembre 2018
  - finalización- enero 2020

Presupuesto- \$10 millones

Objetivo Nacional- Low and Moderate Income

Que se pretenda realizar- El objetivo primordial de este programa es asistir aquellas familias de ingresos bajos o moderados que residen en una vivienda que sea de madera o cemento la cual se encuentre deteriorada. Identificaremos 500 residencias a través del municipio para hacer una reconstrucción completa y lograr que las casas sean seguras, duraderas y resistentes a eventos atmosféricos.

Problema- Cientos de puertorriqueños construyen sus residencias en madera con techos de zinc. Por muchos años, entendíamos que estas construcciones podían ser duraderas en nuestra isla, pero tras el paso del Huracán María, estas construcciones no son una alternativa. Casas como estas fueron las que más daño sufrieron provocando que cientos de arecibehños se quedaran en la calle, muchos de ellos teniendo que recurrir a refugios.

Descripción- Reconstrucción de casas en maderas para hacerlas en cemento



C- Reconstrucción Permanente





## Adquisición de Nuevas Viviendas

**Descripción-** Otorgar ayudas y donativos económicos para aquellas familias que sufrieron serios daños por el paso del Huracán María, pero no eran dueños de sus residencias y ayuda en el pago de hipotecas a personas que perdieron el empleo a causa del fenómeno.

Problema- Según los datos de FEMA se registraron en sus sistemas 7,670 solicitudes de familias que sufrieron daños, pero vivían por alquiler. De estas solicitudes, a la fecha, se han atendido solamente 3,079 casos. Dejando a más de la mitad de los solicitantes en espera o negando sus casos. Muchas de estas personas que, si recibieron ayudas por la propiedad mueble perdida, lo que recibieron no equipará lo que perderon y al no ser dueños de la propiedad se ven restringidos en sus reclamos. Lo bueno de la crisis es que crean nuevos comienzos, y en este caso surge la oportunidad de brindar a estas familias la opción de ser dueños de un hogar.

Asimismo, muchos ciudadanos arribados sufrieron las pérdidas de sus empleos a causa del Huracán ya que cientos de negocios cerraron.

Qué se propone realizar- El Municipio de Arecibo propone otorgar 2 tipos de ayudas para la adquisición de hogar. A estos participantes se les estará ofreciendo un donativo de hasta \$40,000.00 para la adquisición de la residencia y aportación para los gastos de cierre. Los participantes elegibles son:

- Solicitantes que vivan alquilados y que en esta residencia hayan sufrido daños.
- Participantes del Programa de Sección 8 que deseen rescindir del programa y ser dueños de su hogar.
- Donativos para el pago de hipotecas para familias que hayan perdido sus empleos a causa del evento.

Objetivo Nacional- Low - Moderate Income

Presupuesto- \$10 millones

Fecha-

de comienzo- diciembre 2018  
de finalización- enero 2020



## Construcción de Edificio de Vivienda Multifamiliar

Descripción- Creación de un edificio para vivienda multifamiliar

Problema- Por los pasados años nos hemos encontrado con la necesidad de viviendas asequibles para la ciudadanía arequipeña. Entre *vouchers* que recibe el Estado y el Municipio, en Arecibo hay cerca de 2,000 participantes de programas de viviendas. A esto le podemos añadir el sin número de familias trabajadoras que luchan por proveer un techo seguro a sus familias, y que por alguna u otra razón no pueden adquirir una vivienda propia. Asimismo, muchas personas se ven imposibilitadas de adquirir sus hogares por falta de ingresos. Cientos de arequipeños que perdieron sus hogares tras el paso del Huracán se han visto en la necesidad de vivir de favores, y acogidos en propiedades de terceros por falta de ingresos que le permitan adquirir una nueva propiedad.

Qué se propone realizar- El propósito de esta actividad es crear un *Project Based Voucher* (PBV) según las descripciones de HUD. Se construirá un edificio de vivienda multifamiliar proveyendo una nueva alternativa segura de vivienda a cientos de arequipeños. Este edificio contará con apartamentos de 2 y 3 habitaciones y su costo será uno de los más bajos del mercado. En adición a los apartamentos, se contempla la construcción de unos espacios comerciales en el área. Estos espacios tendrán de requisito que para aquellos que deseen ubicar sus negocios allí primero deberán emplear a los residentes del proyecto.

Objetivo nacional- Low and Moderate Income

Dirección- Ave. Coll y Toste, intersección Carretera número 2

Presupuesto- \$20 millones (se solicitará pareo de créditos contributivos y tendrá aportación de Sección 8 Municipal)

Fecha-

de comienzo- enero 2019

de finalización- enero 2020







# Infraestructura

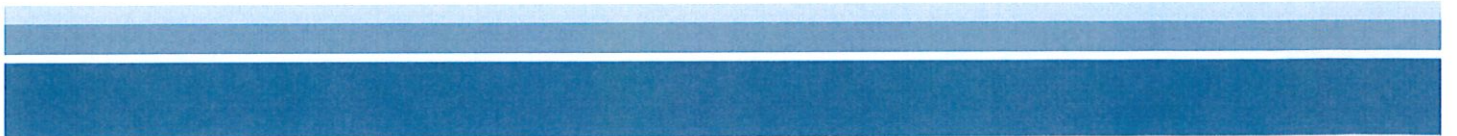



## Reparación de Carreteras Municipales

Descripción- Relleno y reparación de las carreteras

Problema- Tras el paso del Huracán María la mayoría de las carreteras municipales sufrieron grandes daños. Hubo pérdida de asfalto, socavaron los caminos, y varias comunidades quedaron incomunicadas por la falta de caminos de acceso.

Qué se propone realizar- Reparación de todas las carreteras afectadas.

Población a impactar- residentes de la mayor cantidad de barrios en Arecibo

Objetivo Nacional- Urgent Need

Dirección- Carreteras ubicadas, pero no limitadas a estas, en:

- Conector Rodríguez Olmo, Bo. Tanamá
- Camino Sector Barranca, Bo. Hato Abajo
- Camino Los Mora, Bo. Hato Abajo
- Camino Los Caños, Bo. Tanamá
- Caminos municipales que dan acceso a las carreteras #123, #653, #662, #682, #650
- Conector Isote a Domingo Ruiz

Presupuesto- \$10 Millones

Fecha de comienzo- octubre 2018

Fecha de finalización- octubre 2019





# Pozos y bombas de agua comunitarias

Descripción- Provisión de agua potable y no potable

Problema- El agua es esencial para la vida. Luego del paso del Huracán gran parte de la población arecibeña estuvo sin servicio de agua aproximadamente un mes, y al momento tenemos comunidades todavía sin el servicio. El equipo contratado y los equipos municipales no dieron abasto para suplir la necesidad de la comunidad. Resulta impracticable al Municipio, como responsable de brindar los servicios esenciales a la comunidad, proveer agua a todas las comunidades de manera oportuna y efectiva.

Qué se propone realizar- Este proyecto busca establecer fuentes de suministro permanentes donde la ciudadanía pueda suplirse de agua potable y no potable para evitar que se repita una crisis por la falta de tan preciado recurso. Se crearán 7 oasis distribuidos estratégicamente a través de los diferentes barrios del Municipio de Arecibo. Se proyectan establecer los mismos en:

- Sabana Hoyos
- Dominguito
- Isote
- Factor
- Hato Abajo
- Río Arriba
- Bajadero

NOTA: Se escogieron estos lugares porque son los identificados como las comunidades que se nutren de bombeo de Acueductos.

Objetivo Nacional- Area Benefit

Fases-

- I- Excavar terrenos para construcción de pozos
- II- Instalación de cisternas superficiales de 20,000 galones

Presupuesto- \$3 millones

Fecha inicio- octubre 2018

Fecha de finalización- abril 2019





## Eficiencia Energética

### A- Facilidades Municipales

**Descripción-** Equipar de placas solares las facilidades municipales de atención inmediata ante emergencias para que no sufra interrupción de servicios en caso que colapse nuevamente el sistema de energía eléctrica.

**Problema-** Ante el paso del Huracán María el sistema de energía eléctrica del país colapsó dejando a toda la isla sin servicio. Esta crisis se ha extendido hasta el presente en algunos barrios y comunidades.

Que se propone realizar- Instalar sistemas de placas solares en:

- Policía Municipal
- Oficina de Manejo de Emergencias
- Coliseo Manuel Petaca Iguina
- Alcaldía
- Oficinas de Finanzas Municipal
- En adición, se pretende habilitar 6 centros comunales para que sirvan como refugio y cuenten con el servicio energético.

Objetivo Nacional- Ummet need

Presupuesto- \$1.2 millones

Fecha de inicio- octubre 2018

Fecha de finalización- abril 2019

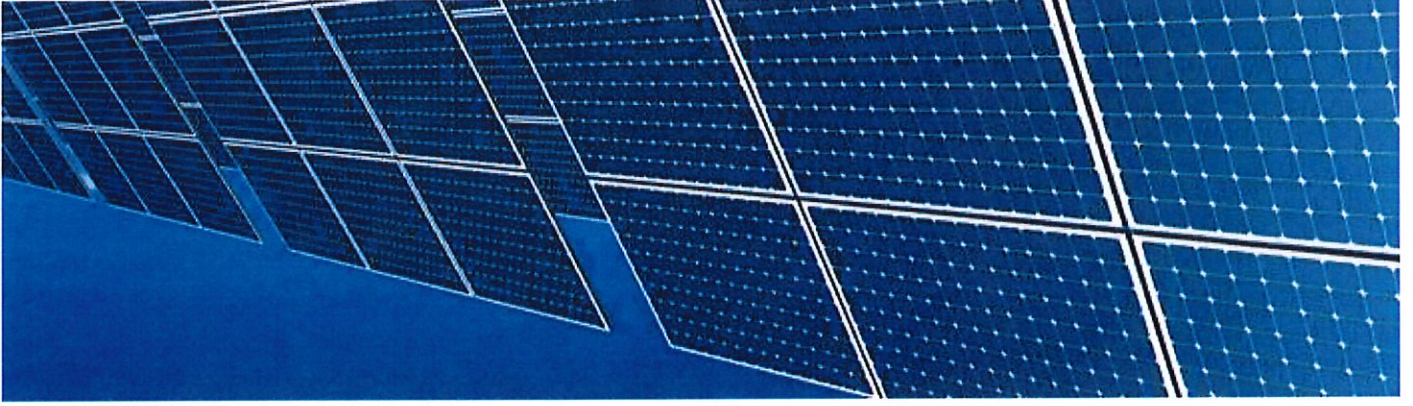





## B- Donativos a ciudadanos para la instalación de sistema de energía eficiente en sus residencias

**Descripción-** ofrecer ayuda monetaria a los ciudadanos que necesiten instalar placas solares en sus hogares debido a la vulnerabilidad del servicio eléctrico debido a su localización.

**Problema-** El Huracán impactó de manera tan agresiva a Puerto Rico que ocasionó que el 100% de la isla perdiera por completo el servicio de energía eléctrica. No fue hasta semanas de haber pasado el Huracán que se comenzó a restablecer el servicio poco a poco, habiendo sectores y barrios en nuestro Municipio que han estado por mas de 5 meses sin luz. Esta situación pone en peligro la salud de los ciudadanos y la seguridad pública.

Que se propone realizar- La Administración Municipal propone otorgar un donativo de \$10,000 para 1,000 familias a recibir que deseen instalar sistema de placas solares para en sus casas. El donativo podrá ser utilizado para la compra de las placas, baterías y cualquier otro equipo necesario para la instalación del sistema.

**Objetivo Nacional-** Low and Moderate Income

**Presupuesto-** \$10 millones

**Fecha-**

De comienzo - octubre 2018  
de finalización - enero 2020



## Creación Centro de Mando Municipal

**Descripción**- ubicar todos los centros de servicios de emergencias municipales en un mismo lugar equipado para no perder comunicación durante la emergencia.

**Problema**- Durante la emergencia el centro de mando actual sufrió al igual que toda la ciudadanía de falta de energía eléctrica y comunicación. Esto provocó que no se pudiera coordinar ayudas, rescates y atención inmediata a las situaciones que surgieron. Esto pone en peligro la vida de las personas y la seguridad pública.

**Qué se propone realizar**- Por razón de su ubicación estratégica el Coliseo de Arecibo cuenta con un salón que podríamos utilizar como centro de mando. Se propone instalar fibra óptica para habilitar diferentes canales de comunicación. Equipo como radios analógicos, radios digitales, teléfono de fibra óptica, antenas de comunicación, teléfonos satelitales serían de utilidad para mantenernos comunicados con la ciudadanía y otras agencias de atención de emergencia. Del mismo modo, proponemos colocar cámaras de seguridad alrededor de la ciudad para poder mantener una vigilancia cercana de los acontecimientos.

**Objetivo nacional- Urgent Need**

**Presupuesto**- \$1.3 millones

**Fechas**-

De comienzo- diciembre 2018  
De finalización agosto 2019



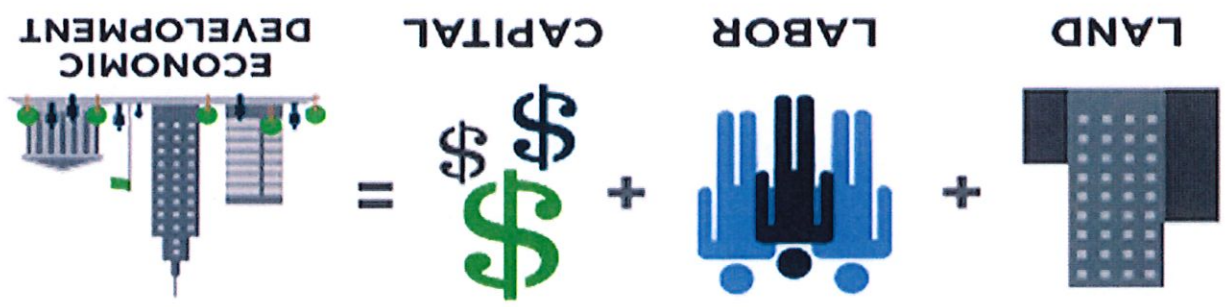

# DESARROLLO ECONÓMICO





## Hotel Municipal Blue Marín

**Descripción-** Finalización de la construcción del Hotel Municipal Blue Marín

**Problema-** El Hotel Blue Marín ha sido diseñado para satisfacer las necesidades de hospedaría en el área. Las intenciones de este proyecto no solo eran satisfacer las necesidades de un hotel, sino la creación de empleos en el área y el aumento del desarrollo económico. Hace un tiempo, el Municipio comenzó la construcción del Hotel, las primeras 3 fases, y el proyecto se detuvo por la situación fiscal que atraviesa la isla. Se ha desarrollado un 25% de las construcción y cuenta con todos los planos y permisos necesarios. En Arecibo, cerca de 500 pequeños negocios aun permanecen cerrados tras el paso del Huracán. De estos 500, son muy pocos los que presentan señales de reapertura. Todo esto ha ocasionado que la tasa de desempleo en Arecibo aumente significativamente.

**Qué se propone realizar-** Se pretende continuar con la construcción del primer hotel municipal. El Blue Marín está localizado en el Bo. Islote iniciando la ruta de la zona turística del Municipio. La finalización del proyecto significará un aumento significativo para Arecibo, se crearán mas empleos, y se desarrollaran un gran numero de pequeños y medianos negocios en el área.

**Objetivo Nacional-** Creación de empleo

**Presupuesto-** \$5 millones (Esto incluye la adquisición del terreno. El mismo le pertenece al Departamento de la Vivienda.)

**Fechas-**

De comienzo- noviembre 2018

De finalización- diciembre 2019





## Creación de Centro de Capacitación y Desarrollo de Nuevos Negocios

**Description-** Reconstrucción de la Escuela Luis Felipe en el Bo. Isote de Arecibo para la creación de unas facilidades para el desarrollo de nuevos negocios

**Problema-** El desempleo en el área norte ha incrementado significativamente desde septiembre 2017. Decenas de negocios y comercios en Arecibo han tenido que cerrar sus puertas porque la reconstrucción y la rehabilitación de sus negocios no es económicamente viable.

Qué se propone realizar- El Municipio de Arecibo adquirió la Escuela Luis Felipe que ubica en la carretera 681 del Bo. Isote, en ruta a la zona turística del Municipio. Esta escuela será remodelada completamente para dar espacio a 10 nuevos negocios. Se proveerán espacios y facilidades para el desarrollo y expansión de comercios. En adición, se establecerá un área para la capacitación de diversas profesiones y educaciones con el propósito de asegurar el éxito de los negocios que allí se ubiquen.

**Objetivo Nacional-** Creación de empleos

**Presupuesto-** \$4 millones

**Fechas-**

De comienzo- diciembre 2018

De finalización- diciembre 2019

## Construcción de Facilidades para Cocinas Comunitarias

**Descripción-** Construcción de facilidades espaciales para agricultores del área y a su vez la creación de cocina comunitaria

**Problema-** La industria agrícola fue una de las mas que sufrió daños tras el paso del Huracán. Muchos agricultores, en especial pequeños agricultores, perdieron sus siembras provocando una pérdida en sus ingresos. Otro de los impactos significativos que dejó el paso de María fue la falta de comida provocada por la interrupción de las utilidades básicas.

**Qué se propone realizar-** El Municipio cuenta con una finca de 86 cuerdas ubicada en el Barrio Miraflores. Esta finca se distribuirá y se construirán áreas comunes para empaque, almacenamiento y preparación de comidas. Las 86 cuerdas y los espacios comunes se alquilaran a pequeños agricultores del área que deseen progresar en la industria. Todos ellos podrán hacer uso de todas las facilidades de la finca permitiendo que puedan cumplir con todo el ciclo necesario para la comercialización de sus productos. A parte de servir como fuente de ingreso para los comerciantes, la construcción de estas espaciales cocinas serán diseñadas para servir como cocinas comunitarias. Todos los servicios dentro de la finca permitirán tener un personal, previamente identificado, que se encargará de confeccionar y distribuir mas de 50,000 platos de comida diaria. De esta manera nos aseguraremos que no hayan familias pasando necesidades durante la emergencia.

**Objetivo Nacional-** Creación de Empleo y en momentos de emergencia Urgent Need

**Presupuesto-** \$6 millones

**Fechas-**

De comienzo- enero 2019

De finalización- diciembre 2019

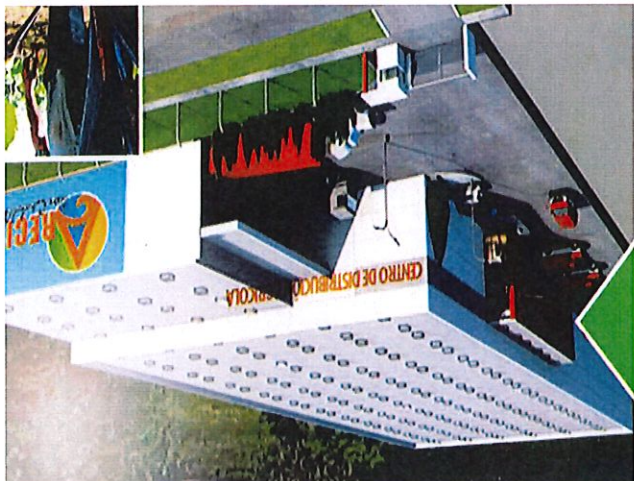





## CONTROL DE BASURA DOMÉSTICA

Descripción- Proveer a aproximadamente a 40,000 ciudadanos arecibños un contenedor de basura con tapa y ruedas para evitar una crisis de salubridad.

Problema- Luego del Huracán el pueblo de Arecibo sufrió una crisis de salubridad ya que se detuvo el servicio de basura. Esto surge debido a que los caminos se vieron obstaculizados, las compañías detuvieron los servicios para atender sus pérdidas lo que provocó que los ciudadanos comenzaran a tirar la basura en las calles y a crear vertederos clandestinos. Muchos de los zafacones domésticos no contaban con tapas, lo que promovió gusanos, pestes, plagas y mosquitos creando un problema de salubridad atrayendo enfermedades y animales. La basura se acumuló por semanas, y al estar incomunicados no teníamos constancia de los lugares donde no habían recibido el servicio.

Qué se propone realizar- Se propone entregar un zafacón con tapas y con ruedas a cada familia. Esto tendrá un inventario digitalizado en cada hogar para tener control de los lugares donde se está recogiendo la basura. Esto nos facilitara identificar los lugares que necesitan el servicio para poder atender la necesidad y evitar un nuevo problema de salubridad.

Objetivo Nacional- Creación de Empleo y en momentos de emergencia Unmet Need

Presupuesto: 1.8 millones

Fechas:

De comienzo- enero 2019  
De finalización- julio 2019





Municipio de Arecibo  
Alcalde

Agradecemos la oportunidad que se nos brinda de participar en estas vistas y reconocemos que el Sr. Gobernador interesa que los Municipios trabajen en coordinación con el Departamento de la Vivienda en la reconstrucción de un mejor Puerto Rico.

El Municipio de Arecibo ha sido "Grantee" de CDBG por más de 30 años y tenemos vasta experiencia en el manejo de los fondos e interesamos que el estado utilice nuestro conocimiento para maximizar los recursos que hoy son asignados a la isla. Es necesario que el plan establezca que la participación ciudadana es el pilar de los fondos y es lo que permitirá su mejor uso.

La sección 6 de la circular publicada en el Federal Register requiere que nuestros comentarios sean considerados, que se incluyan en el plan y que se nos conteste por escrito de la posición del Estado respecto a los mismos. Como funcionarios electos hemos administrado nuestro programa de CDBG como uno donde los fondos son distribuidos equitativamente y en las áreas de mayor de necesidad y donde la ciudadanía lo desea. En este momento no esperamos nada distinto del estado.

Nuevamente agradecemos la oportunidad de ser escuchados y esperamos su respuesta a nuestros planteamientos.

CONCLUSIÓN

